

899

Staatliche Anerkennung als Untersuchungsstelle für Abwasseruntersuchungen

Bezug: Bekanntmachung vom 13. Juni 1984 (StAnz. S. 1299)

Die mit o. a. Bekanntmachung erfolgte Anerkennung des Laboratoriums Rolf Hampe, ehemals Rheinstraße 10, jetzt: Ludwigstr. 17, 6078 Neu-Isenburg, wird bis zum

31. Mai 1990

verlängert.

Die — wie vorerwähnt — verlängerte Anerkennung umfaßt die in dem Merkblatt B-1/2 der Hessischen Landesanstalt für Umwelt aufgeführten, mit Ausnahme der nachstehenden Parameter (die folgende Numerierung entspricht der des o. g. Merkblattes, Stand: 1. Januar 1988):

Index-Nr.	Parameter
— 156-1/2	Barium
— 316	Mercaptane
— 317	Schwefelkohlenstoff
— 321-1/2	Fluorid
— 336-1	extrahierbare, organisch gebundene Halogene (EOX)
— 671	Fischgiftigkeit als Verdünnungsfaktor G_F
— Untergruppe (Blatt 7-3) der Indexgruppe 700	die aromatischen Kohlenwasserstoffe Benzol, Toluol, Xylol („BTX“)
— Untergruppe (Blatt 7-5)	aromatische Amine

Darmstadt, 15. Juni 1989

Regierungspräsidium Darmstadt
V 39 a — 79 f 12/01 — Hampe
StAnz. 39/1989 S. 1988

900

Staatliche Anerkennung als Untersuchungsstelle für Abwasseruntersuchungen**1. Gegenstand der Anerkennung**

Die OECOLAB Dr. Forster GmbH, Behringstraße 2, 6840 Lampertheim, wird auf ihren Antrag vom 8. Juni 1988 gemäß § 45 c Abs. 3 des Hessischen Wassergesetzes (HWG) i. V. m. §§ 5 ff. der Eigenkontrollverordnung (EKVO) widerruflich als Untersuchungsstelle für Abwasser anerkannt.

1.1 Die Anerkennung gilt für die Analytik folgender Parameter/Parametergruppen (Index-Nrn. bzw. Index-Gruppen) nach dem Verzeichnis B-1/2 der Hessischen Landesanstalt für Umwelt:

Index-Gruppe 000:	Allgemeine Wasseruntersuchungen
Index-Gruppe 100:	Metallanalysen, mit Ausnahme der Parameter:
Index-Nr. 123	Vanadium
Index-Nr. 156-1/2	Barium
Index-Gruppe 200:	Nichtmetalle I
Index-Gruppe 300:	Nichtmetalle II, mit Ausnahme der Parameter:
Index-Nr. 321-1/2	Fluorid
Index-Nr. 336-1	EOX
Index-Nr. 336-7	POX
Index-Gruppe 400:	Gruppenbestimmungen I
Index-Gruppe 500:	Gruppenbestimmungen II, mit Ausnahme des Parameters:
Index-Nr. 523/524	Organisch gebundener Kohlenstoff (TOC/DOC)
	523 = TOC,
	524 = DOC

Index-Gruppe 635: Biochemischer Sauerstoffbedarf (BSB₅)

Index-Gruppe P: Probenahme, Vorbehandlung und Konservierung

Index-Gruppe Q: Analytische Qualitätssicherung (AQS)

1.2 Die Anerkennung ist befristet bis 3 Monate nach Umzug in das neu zu errichtende Labor auf dem Grundstück Behringstraße 2, spätestens jedoch bis zum 31. Dezember 1990.

Darmstadt, 19. Juli 1989

Regierungspräsidium Darmstadt
V 39 a — 79 f 12/01 — 0
StAnz. 39/1989 S. 1988

901

Konstituierende Sitzung der Regionalen Planungsversammlung beim Regierungspräsidium Darmstadt

Am Mittwoch, 4. Oktober 1989, 15.00 Uhr, findet im Stadtverordnetenversammlungssaal im Rathaus „Römer“ in Frankfurt am Main die konstituierende Sitzung der Regionalen Planungsversammlung beim Regierungspräsidium Darmstadt statt.

Es ist folgende Tagesordnung vorgesehen:

1. Eröffnung und Begrüßung
2. Übernahme der Sitzungsleitung durch das an Jahren älteste Mitglied der Regionalen Planungsversammlung
3. Wahl des Vorsitzenden der Regionalen Planungsversammlung
4. Wahl der Mitglieder des Präsidiums der Regionalen Planungsversammlung
 - a) Vier Stellvertreter
 - b) Fünf Beisitzer
 - c) Zwei Schriftführer
5. Wahl/Benennung der Mitglieder der Ausschüsse der Regionalen Planungsversammlung
6. Vorlage des Raumordnungsberichtes — Teil I —
7. Ergänzung des Regionalen Raumordnungsplans Südhessen um zwei „Industrie- und Gewerbeflächen, Zuwachs“ im Anschluß an die „Industrie- und Gewerbefläche, Bestand“ (Ticona) in Kelsterbach
8. Beschluß gemäß § 5 Abs. 1 Nr. 2 HLPG i. V. m. Teil B Nr. 10 HLROP zur Ergänzung des Regionalen Raumordnungsplans Südhessen
9. Stellungnahme der Regionalen Planungsversammlung nach § 5 Abs. 2 Nr. 1 HLPG zu dem Entwurf des Abfallentsorgungsplanes Hessen (Teilplan 1: Hausmüll und Abfälle der Kategorie I)

Antrag der SPD-Fraktion auf Beteiligung der Regionalen Planungsversammlung in dem Anhörungsverfahren zum Abfallentsorgungsplan des Landes Hessen

10. Antrag der SPD-Fraktion zur geplanten Sondermülldeponie Mainhausen
11. Antrag der Fraktion DIE GRÜNEN zur geplanten Errichtung eines Sonderlandeplatzes in der Gemeinde Birstein, OT Ober-sotzbach
12. Verschiedenes

Darmstadt, 11. September 1989

Regierungspräsidium Darmstadt
VII 51 — 93 b 10/01
StAnz. 39/1989 S. 1988

902

GIESSEN**Verordnung zur Änderung von Zuständigkeiten in Verordnungen über Naturschutzgebiete und Landschaftsschutzgebiete im Regierungsbezirk Gießen vom 4. September 1989**

Auf Grund des § 16 Abs. 3 und des § 17 Abs. 1 des Hessischen Naturschutzgesetzes vom 19. September 1980 (GVBl. I S. 309), zuletzt geändert durch Gesetz vom 21. Dezember 1988 (GVBl. I S. 429), wird, nachdem den nach § 29 des Bundesnaturschutzgesetzes i. d. F. vom 12. März 1987 (GVBl. I S. 890) anerkannten Verbänden Gelegenheit zur Äußerung gegeben wurde, mit Genehmigung der obersten Naturschutzbehörde, verordnet:

Art. 1

- (1) In den Verordnungen über die Naturschutzgebiete:
- | | |
|--------------------------|--|
| „Gießener Bergwerkswald“ | vom 3. August 1976 (StAnz. S. 1552), |
| „Hangelstein“ | vom 16. August 1976 (StAnz. S. 1644), |
| „Kümmelberg“ | vom 26. Januar 1976 (StAnz. S. 298), |
| „Koppe“ | vom 24. August 1976 (StAnz. S. 1641), |
| „Urwaldzelle“ | vom 3. August 1976 (StAnz. S. 1521), |
| „Arfurter Felsen“ | vom 12. Oktober 1977 (StAnz. S. 2335), |
| „Runkeler Laach“ | vom 18. Oktober 1978 (StAnz. S. 2264), |

- „Blockfelder am Taufstein“ vom 25. September 1973 (StAnz. S. 1859), geändert durch Verordnung vom 29. März 1974 (StAnz. S. 775), vom 9. Oktober 1973 (StAnz. S. 1949), geändert durch Verordnung vom 29. März 1974 (StAnz. S. 776), vom 6. Dezember 1974 (StAnz. S. 2414), vom 3. Oktober 1975 (StAnz. S. 1943), vom 30. April 1976 (StAnz. S. 949), vom 3. April 1974 (StAnz. S. 834) vom 25. März 1974 (StAnz. S. 774)
- „Forellenteiche“
- „In der Breungeshainer Heide“
- „Obermooser Teich“
- „Reichloser Teich“
- „Rothenbachtich“ und „Wäldchen am Oppenrod“

erhält § 5 folgende Fassung:

„§ 5

Von den Verboten des § 3 kann unter den Voraussetzungen des § 31 Abs. 1 Nrn. 1 und 2 des Bundesnaturschutzgesetzes auf Antrag Befreiung erteilt werden. Über den Antrag entscheidet die obere Naturschutzbehörde. Die Befreiung kann mit Nebenbestimmungen nach § 36 des Hessischen Verwaltungsverfahrensgesetzes versehen werden.“

(2) In den Verordnungen über die Naturschutzgebiete:

- „Brühl von Erda“ vom 10. Dezember 1979 (StAnz. S. 2456), vom 16. Oktober 1979 (StAnz. S. 2132), vom 9. Juli 1979 (StAnz. S. 1589)
- „Westspitze Dutenhofener See“ vom 8. Juli 1980 (StAnz. S. 1342)
- „Teufelsgraben“ und „Kehnaer Trift“

erhält § 6 folgende Fassung:

„§ 6

Von den Verboten des § 4 kann unter den Voraussetzungen des § 31 Abs. 1 Nrn. 1 und 2 des Bundesnaturschutzgesetzes auf Antrag Befreiung erteilt werden. Über den Antrag entscheidet die obere Naturschutzbehörde. Die Befreiung kann mit Nebenbestimmungen nach § 36 des Hessischen Verwaltungsverfahrensgesetzes versehen werden.“

Art. 2

Soweit in Verordnungen auf Grund der §§ 16 und 18 des Hessischen Naturschutzgesetzes oder des § 13 Abs. 2, § 15 Abs. 1, § 5 und § 19 des Reichsnaturschutzgesetzes vom 26. Juni 1935 (RGBl. I S. 821), zuletzt geändert durch Gesetz vom 4. September 1974 (GVBl. I S. 361) und des § 7 Abs. 5 der Verordnung zur Durchführung des Reichsnaturschutzgesetzes vom 31. Oktober 1935 (RGBl. I S. 1275), zuletzt geändert durch Verordnung vom 13. September 1977 (GVBl. I S. 360), eine Beteiligung der Hessischen Landesanstalt für Umwelt vorgesehen ist, werden die entsprechenden Vorschriften aufgehoben.

Art. 4

Diese Verordnung tritt am Tage nach ihrer Verkündung im Staatsanzeiger für das Land Hessen in Kraft.

Gießen, 4. September 1989

Regierungspräsidium Gießen
gez. Dr. Riehl
Regierungspräsident
StAnz. 39/1989 S. 1988

903

Verordnung zur Verlängerung der Verordnung zur einstweiligen Sicherstellung des künftigen Naturschutzgebietes „Brießelserien“ als Regenerationsgebiet vom 25. Oktober 1984 vom 7. September 1989

Auf Grund des § 18 Abs. 3 des Hessischen Naturschutzgesetzes vom 19. September 1980 (GVBl. I S. 309), zuletzt geändert durch Gesetz vom 29. März 1988 (GVBl. I S. 130), wird verordnet:

Die Gültigkeitsdauer der Verordnung zur einstweiligen Sicherstellung des künftigen Naturschutzgebietes „Brießelserien“ als Rege-

nerationsgebiet vom 25. Oktober 1984 (StAnz. S. 2215) wird um fünf Jahre auf zehn Jahre verlängert.

Diese Verordnung tritt am Tage nach der Verkündung im Staatsanzeiger für das Land Hessen in Kraft.

Gießen, 7. September 1989

Regierungspräsidium Gießen
gez. Dr. Rhiel
Regierungspräsident
StAnz. 39/1989 S. 1989

904

Verordnung zur Verlängerung der Verordnung zur einstweiligen Sicherstellung des künftigen Naturschutzgebietes „Helfholzwiesen bei Erda“ vom 9. Oktober 1986 vom 7. September 1989

Auf Grund des § 18 Abs. 1 des Hessischen Naturschutzgesetzes vom 19. September 1980 (GVBl. I S. 309), zuletzt geändert durch Gesetz vom 29. März 1988 (GVBl. I S. 130), wird verordnet:

Die Gültigkeitsdauer der Verordnung zur einstweiligen Sicherstellung des künftigen Naturschutzgebietes „Helfholzwiesen bei Erda“ vom 9. Oktober 1986 (StAnz. S. 2051) wird um zwei Jahre auf fünf Jahre verlängert.

Diese Verordnung tritt am Tage nach der Verkündung im Staatsanzeiger für das Land Hessen in Kraft.

Gießen, 7. September 1989

Regierungspräsidium Gießen
gez. Dr. Rhiel
Regierungspräsident
StAnz. 39/1989 S. 1989

905

Verordnung zur Verlängerung der Verordnung zur einstweiligen Sicherstellung des künftigen Naturschutzgebietes „Egelpfuhl bei Oberwetz“ vom 2. Oktober 1986 vom 7. September 1989

Auf Grund des § 18 Abs. 1 des Hessischen Naturschutzgesetzes vom 19. September 1980 (GVBl. I S. 309), zuletzt geändert durch Gesetz vom 29. März 1988 (GVBl. I S. 130), wird verordnet:

Die Gültigkeitsdauer der Verordnung zur einstweiligen Sicherstellung des künftigen Naturschutzgebietes „Egelpfuhl bei Oberwetz“ vom 2. Oktober 1986 (StAnz. S. 2012) wird um zwei Jahre auf fünf Jahre verlängert.

Diese Verordnung tritt am Tage nach der Verkündung im Staatsanzeiger für das Land Hessen in Kraft.

Gießen, 7. September 1989

Regierungspräsidium Gießen
gez. Dr. Rhiel
Regierungspräsident
StAnz. 39/1989 S. 1989

906

Verordnung zur Verlängerung der Verordnung zur einstweiligen Sicherstellung des künftigen Naturschutzgebietes „Ransberg bei Ober-Gleen“ vom 25. November 1986 vom 7. September 1989

Auf Grund des § 18 Abs. 1 des Hessischen Naturschutzgesetzes vom 19. September 1980 (GVBl. I S. 309), zuletzt geändert durch Gesetz vom 29. März 1988 (GVBl. I S. 130), wird verordnet:

Die Gültigkeitsdauer der Verordnung zur einstweiligen Sicherstellung des künftigen Naturschutzgebietes „Ransberg bei Ober-Gleen“ vom 25. November 1986 (StAnz. S. 2343) wird um zwei Jahre auf fünf Jahre verlängert.

Diese Verordnung tritt am Tage nach der Verkündung im Staatsanzeiger für das Land Hessen in Kraft.

Gießen, 7. September 1989

Regierungspräsidium Gießen
gez. Dr. Rhiel
Regierungspräsident
StAnz. 39/1989 S. 1989

Feldsperlingen sowie an Hausstauben in verwildertem Zustand dienen. Unberührt davon bleiben die Vorschriften des § 4 Abs. 2 bis 4 der Verordnung zur Ausführung des Naturschutz-Ergänzungsgesetzes vom 10. Juli 1968 (GVBl. I S. 199).

§ 5

(1) In begründeten Einzelfällen kann die oberste Naturschutzbehörde nach Anhörung der Hessischen Landesanstalt für Umwelt weitere Ausnahmen von den Vorschriften des § 3 zulassen.

(2) Die Ausnahmegenehmigung kann unter Bedingungen und Auflagen, befristet und unter Vorbehalt des Widerrufs erteilt werden. Gegenstand der Bedingungen und Auflagen können Sicherheitsleistungen sein.

(3) Die Ausnahmegenehmigung ist zu versagen, wenn kein vorrangiges öffentliches Interesse vorliegt oder trotz Bedingungen oder Auflagen eine Beeinträchtigung des Naturschutzgebietes zu befürchten ist.

(4) Die Ausnahmegenehmigung ersetzt nicht nach anderen Vorschriften erforderliche öffentlich-rechtliche Genehmigungen, Verleihungen, Erlaubnisse, Zustimmungen u. ä.

§ 6

(1) Die Eigentümer und jeder, dem ein Recht an einem Grundstück zusteht, müssen die notwendigen Schutz- und Erhaltungsmaßnahmen für das Naturschutzgebiet nach den Anordnungen der höheren Naturschutzbehörde dulden (§ 15 Abs. 2 Satz 1 Reichsnaturschutzgesetz).

(2) Die Grundstückseigentümer oder sonst Berechtigten haben der höheren Naturschutzbehörde die in dem Naturschutzgebiet eintretenden Schäden oder Mängel unverzüglich zu melden (§ 9 Abs. 1 Satz 2 Verordnung zur Durchführung des Reichsnaturschutzgesetzes).

§ 7

(1) Ordnungswidrig im Sinne des § 21 Abs. 1 Buchst. b des Reichsnaturschutzgesetzes handelt, wer vorsätzlich oder fahrlässig in dem Naturschutzgebiet verbotene Veränderungen im Sinne des § 3 Abs. 1 vornimmt.

(2) Ordnungswidrig im Sinne des § 21 Abs. 3 Buchst. a des Reichsnaturschutzgesetzes handelt, wer vorsätzlich oder fahrlässig, ohne daß die Handlung nach § 4 erlaubt ist,

1. Pflanzen beschädigt oder entfernt (§ 3 Abs. 2 Nr. 1);
2. wildlebende Tiere in allen Entwicklungsstufen in der in § 3 Abs. 2 Nr. 2 bezeichneten Art beeinträchtigt oder Vorrichtungen zu ihrem Fang anbringt;
3. Pflanzen oder Tiere einbringt (§ 3 Abs. 2 Nr. 3);
4. das Gelände in der in § 3 Abs. 2 Nr. 4 verbotenen Art benutzt;
5. lärmt, Feuer anzündet oder unterhält (§ 3 Abs. 2 Nr. 5);
6. eine nicht zugelassene wirtschaftliche Tätigkeit ausübt (§ 3 Abs. 2 Nr. 6);
7. die Bodengestalt oder Gewässer in der in § 3 Abs. 2 Nr. 7 bezeichneten Art beeinflusst;
8. Abfälle einbringt, Autowracks abstellt oder das Gelände sonst verunreinigt (§ 3 Abs. 2 Nr. 8);
9. bauliche Anlagen errichtet oder erweitert (§ 3 Abs. 2 Nr. 9);
10. Grundstückseinfriedigungen, Freileitungen oder sonstige Versorgungsanlagen errichtet (§ 3 Abs. 2 Nr. 10);
11. Inschriften, Plakate, Bild- oder Schrifttafeln aufstellt oder anbringt (§ 3 Abs. 2 Nr. 11);
12. Biozide anwendet (§ 3 Abs. 2 Nr. 12);
13. Hunde frei laufen läßt (§ 3 Abs. 2 Nr. 13).

(3) Ordnungswidrig im Sinne des § 15 der Verordnung zur Durchführung des Reichsnaturschutzgesetzes handelt, wer vorsätzlich oder fahrlässig der Meldepflicht nach § 6 Abs. 2 nicht nachkommt.

(4) Die Ordnungswidrigkeit kann mit einer Geldbuße bis zu hunderttausend Deutsche Mark geahndet werden. Verwaltungsbehörde im Sinne des § 36 Abs. 1 Nr. 1 des Gesetzes über Ordnungswidrigkeiten ist die untere Naturschutzbehörde (§ 21 Abs. 4 Reichsnaturschutzgesetz).

§ 8

Gegenstände, auf die sich eine Ordnungswidrigkeit nach § 21 des Reichsnaturschutzgesetzes bezieht, können eingezogen werden (§ 22 Reichsnaturschutzgesetz).

§ 9

Diese Verordnung tritt am Tage nach ihrer Verkündung im Staatsanzeiger für das Land Hessen in Kraft.

Darmstadt, 26. 1. 1976

Der Regierungspräsident
— höhere Naturschutzbehörde —
gez. Dr. Wierscher
StAnz. 6/1976 S. 296

204

Verordnung über das Naturschutzgebiet „Kümmelberg“, Gemarkung Oberkleen, Gemeinde Kleenheim, Kreis Wetzlar, vom 26. Januar 1976

Auf Grund der §§ 1 und 4, des § 12 Abs. 2, des § 13 Abs. 2, des § 15 und des § 16 Abs. 2 des Reichsnaturschutzgesetzes vom 26. Juni 1935 (RGBl. I S. 821), zuletzt geändert durch Gesetz vom 4. September 1974 (GVBl. I S. 361), sowie des § 6 Abs. 3 und 4, des § 7 Abs. 1 und 5 und des § 9 Abs. 1 der Verordnung zur Durchführung des Reichsnaturschutzgesetzes vom 31. Oktober 1935 (RGBl. I S. 1275), zuletzt geändert durch Gesetz vom 31. Oktober 1972 (GVBl. I S. 349), in Verbindung mit § 1 des Gesetzes über die Zuständigkeiten nach dem Reichsnaturschutzgesetz vom 25. Oktober 1958 (GVBl. S. 159) wird mit Zustimmung der obersten Naturschutzbehörde verordnet:

§ 1

Das in § 2 näher bezeichnete Gebiet wird mit dem Tage des Inkrafttretens dieser Verordnung in das Landesnaturschutzbuch eingetragen und damit dem Schutz des Reichsnaturschutzgesetzes unterstellt.

§ 2

(1) Das Naturschutzgebiet besteht aus:

Flur 5, Flurstück 8, Gemarkung Oberkleen (Gemeinde Kleenheim), Kreis Wetzlar. Es umfaßt die Abt. 2 (Wolfsgarten) des Gemeindewaldes Oberkleen in einer Größe von 10,8 ha.

(2) Die Grenze verläuft wie folgt: Sie beginnt im Westen, wo die nordöstliche Ecke des Fußballplatzes Cleeberg auf die Gemarkungsgrenze Oberkleen-Cleeberg stößt. Sie folgt der Gemarkungsgrenze, die auch gleichzeitig die Wald-Feld-Grenze bildet, in südöstlicher Richtung, biegt nach Osten in den Wald ab und folgt weiter der aufgehauenen und versteinten Gemarkungsgrenze bis zur Gemarkungsgrenze Oberkleen-Ebersgöns. Sie folgt dieser entlang dem Grenzgraben in nordöstlicher Richtung bis zum Talweg nach Oberkleen. Weiter verläuft sie entlang dem Talweg, der hier die Grenze zwischen Wald und Wiesental bildet, in nordwestlicher Richtung, bis der Weg nach NNO abknickt. Von dort folgt sie der Abteilinglinie zwischen Abt. 2 und 3 an der Nordwestseite des Weges hangaufwärts bis zum Ausgangspunkt.

(3) Die Grenzen des Naturschutzgebietes sind in den Karten im Maßstab 1 : 25 000 und 1 : 2000 rot eingetragen.

(4) Diese Verordnung und die in Abs. 3 genannten Karten sind beim Regierungspräsidenten in Darmstadt — höhere Naturschutzbehörde — hinterlegt. Weitere Ausfertigungen dieser Unterlagen befinden sich beim Hessischen Minister für Landwirtschaft und Umwelt — oberste Naturschutzbehörde — in Wiesbaden, beim Kreisausschuß des Landkreises Wetzlar — untere Naturschutzbehörde — in Wetzlar und bei der Hessischen Landesanstalt für Umwelt in Wiesbaden. Sie können bei den genannten Stellen während der Dienststunden eingesehen werden.

(5) Das Naturschutzgebiet wird durch amtliche Hinweischilder gekennzeichnet.

§ 3

(1) Es ist grundsätzlich verboten, in dem Naturschutzgebiet Veränderungen vorzunehmen (§ 16 Abs. 2 Reichsnaturschutzgesetz).

(2) Ferner sind in dem Naturschutzgebiet folgende dem Schutz und der Erhaltung zuwiderlaufende Handlungen (§ 15 Abs. 1 und 2 Reichsnaturschutzgesetz) verboten, auch wenn sie nicht zu Veränderungen im Sinne des Abs. 1 führen:

1. Pflanzen, einschließlich Bäumen und Sträuchern, zu beschädigen oder zu entfernen;
2. wildlebenden Tieren nachzustellen, sie mutwillig zu beunruhigen, sie an ihren Brut- oder Wohnstätten zu fotografieren, zu filmen oder dort ihre Laute auf Tonträger aufzunehmen, Vorrichtungen zu ihrem Fang anzubringen, sie zu fangen, zu verletzen oder zu töten oder Puppen, Larven oder Eier, Nester oder sonstige Brut- oder Wohnstätten solcher Tiere fortzunehmen oder zu beschädigen;

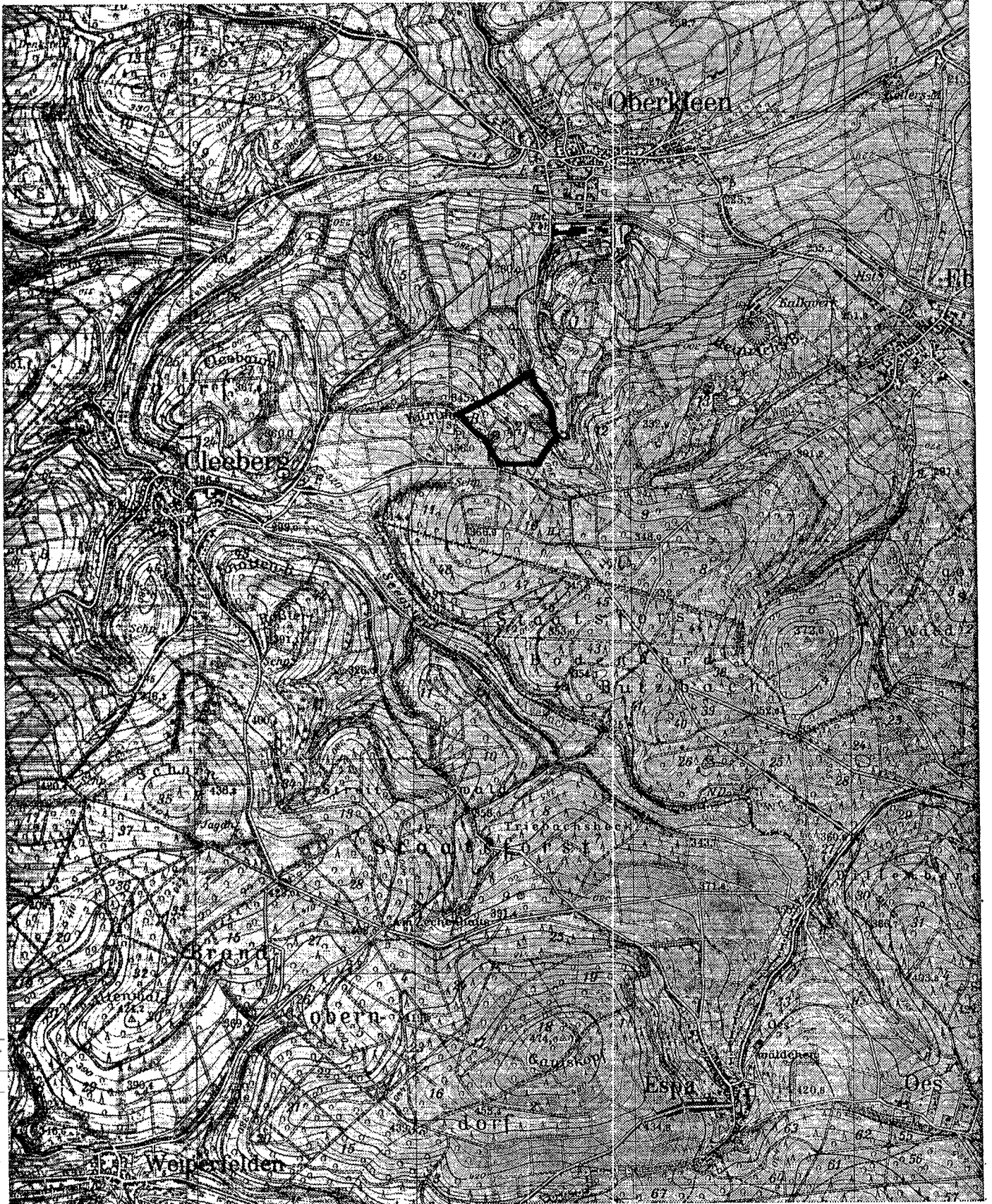

Karte zur Verordnung über das Naturschutzgebiet „Kümmeberg“

Darmstadt, 26. 1. 1976

Der Regierungspräsident
— höhere Naturschutzbehörde —
gez. Dr. Wierscher

3. Pflanzen oder Tiere einzubringen;
4. das Gelände außerhalb der dafür zugelassenen Wege oder Flächen zu betreten, zu befahren, dort zu reiten, zu lagern, zu zelten oder Wohnwagen oder fahrbare Verkaufsstände aufzustellen;
5. zu lärmern, Feuer anzuzünden oder zu unterhalten;
6. eine wirtschaftliche Tätigkeit auszuüben;
7. Bodenbestandteile zu entnehmen, Aufschüttungen, Abgrabungen, Sprengungen oder Bohrungen vorzunehmen oder Gewässer im Sinne des § 1 Abs. 1 des Hessischen Wassergesetzes vom 6. Juli 1960 (GVBl. S. 69), zuletzt geändert durch Gesetz vom 4. September 1974 (GVBl. I S. 361), zu beeinträchtigen;
8. feste oder flüssige Abfälle einzubringen, Autowracks abzustellen oder das Gelände sonst zu verunreinigen;
9. bauliche Anlagen zu errichten oder zu erweitern, auch solche, die keiner Baugenehmigung oder Bauanzeige bedürfen;
10. Grundstückseinfriedigungen, Freileitungen oder sonstige Versorgungsanlagen zu errichten;
11. Inschriften, Plakate, Bild- oder Schrifttafeln aufzustellen oder anzubringen, soweit diese nicht auf den Schutz des Gebietes hinweisen oder dem Straßenverkehr und der Markierung der Wanderwege dienen;
12. Biozide anzuwenden;
13. Hunde frei laufen zu lassen.

§ 4

- (1) Ausgenommen von den Verboten des § 3 bleiben:
1. die forstwirtschaftliche Nutzung im bisherigen Umfang und in der bisherigen Art ohne Umwandlung von Wald (Rodung, Ausstockung), soweit sie dem Schutzzweck nicht entgegensteht;
 2. die Ausübung der Jagd;
 3. die mit Genehmigung der obersten Naturschutzbehörde durchgeführten wissenschaftlichen Forschungsarbeiten;
 4. die der Förderung, dem Schutz und der Erhaltung des Naturschutzgebietes dienenden Maßnahmen, soweit sie im Einvernehmen mit der höheren Naturschutzbehörde durchgeführt werden;
 5. die zur Erhaltung der Wege erforderlichen Instandsetzungsmaßnahmen.
- (2) Ausgenommen von den Verboten des § 3 bleiben ferner solche Maßnahmen, die der geordneten Regulierung des Bestandes an Rabenkrähen, Haus- und Feldsperlingen sowie an Hausstauben in verwildertem Zustand dienen. Unberührt davon bleiben die Vorschriften des § 4 Abs. 2 bis 4 der Verordnung zur Ausführung des Naturschutz-Ergänzungsgesetzes vom 10. Juli 1968 (GVBl. I S. 199).

§ 5

- (1) In begründeten Einzelfällen kann die oberste Naturschutzbehörde nach Anhörung der Hessischen Landesanstalt für Umwelt weitere Ausnahmen von den Vorschriften des § 3 zulassen.
- (2) Die Ausnahmegenehmigung kann unter Bedingungen und Auflagen, befristet und unter Vorbehalt des Widerrufs erteilt werden. Gegenstand der Bedingungen und Auflagen können Sicherheitsleistungen sein.
- (3) Die Ausnahmegenehmigung ist zu versagen, wenn kein vorrangiges öffentliches Interesse vorliegt oder trotz Bedingungen oder Auflagen eine Beeinträchtigung des Naturschutzgebietes zu befürchten ist.
- (4) Die Ausnahmegenehmigung ersetzt nicht nach anderen Vorschriften erforderliche öffentlich-rechtliche Genehmigungen, Verleihungen, Erlaubnisse, Zustimmungen u. ä.

§ 6

- (1) Die Eigentümer und jeder, dem ein Recht an einem Grundstück zusteht, müssen die notwendigen Schutz- und Erhaltungsmaßnahmen für das Naturschutzgebiet nach den Anordnungen der höheren Naturschutzbehörde dulden (§ 15 Abs. 2 Satz 1 Reichsnaturschutzgesetz).
- (2) Die Grundstückseigentümer oder sonst Berechtigten haben der höheren Naturschutzbehörde die in dem Naturschutzgebiet eintretenden Schäden oder Mängel unverzüglich zu melden (§ 9 Abs. 1 Satz 2 Verordnung zur Durchführung des Reichsnaturschutzgesetzes).

§ 7

- (1) Ordnungswidrig im Sinne des § 21 Abs. 1 Buchst. b des Reichsnaturschutzgesetzes handelt, wer vorsätzlich oder fahrlässig in dem Naturschutzgebiet verbotene Veränderungen im Sinne des § 3 Abs. 1 vornimmt.
- (2) Ordnungswidrig im Sinne des § 21 Abs. 3 Buchst. a des Reichsnaturschutzgesetzes handelt, wer vorsätzlich oder fahrlässig, ohne daß die Handlung nach § 4 erlaubt ist,
1. Pflanzen beschädigt oder entfernt (§ 3 Abs. 2 Nr. 1);
 2. wildlebende Tiere in allen Entwicklungsstufen in der in § 3 Abs. 2 Nr. 2 bezeichneten Art beeinträchtigt oder Vorrichtungen zu ihrem Fang anbringt;
 3. Pflanzen oder Tiere einbringt (§ 3 Abs. 2 Nr. 3);
 4. das Gelände in der in § 3 Abs. 2 Nr. 4 verbotenen Art benutzt;
 5. lärmt, Feuer anzündet oder unterhält (§ 3 Abs. 2 Nr. 5);
 6. eine nicht zugelassene wirtschaftliche Tätigkeit ausübt (§ 3 Abs. 2 Nr. 6);
 7. die Bodengestalt oder Gewässer in der in § 3 Abs. 2 Nr. 7 bezeichneten Art beeinflusst;
 8. Abfälle einbringt, Autowracks abstellt oder das Gelände sonst verunreinigt (§ 3 Abs. 2 Nr. 8);
 9. bauliche Anlagen errichtet oder erweitert (§ 3 Abs. 2 Nr. 9);
 10. Grundstückseinfriedigungen, Freileitungen oder sonstige Versorgungsanlagen errichtet (§ 3 Abs. 2 Nr. 10);
 11. Inschriften, Plakate, Bild- oder Schrifttafeln aufstellt oder anbringt (§ 3 Abs. 2 Nr. 11);
 12. Biozide anwendet (§ 3 Abs. 2 Nr. 12);
 13. Hunde frei laufen läßt (§ 3 Abs. 2 Nr. 13).

(3) Ordnungswidrig im Sinne des § 15 der Verordnung zur Durchführung des Reichsnaturschutzgesetzes handelt, wer vorsätzlich oder fahrlässig der Meldepflicht nach § 6 Abs. 2 nicht nachkommt.

(4) Die Ordnungswidrigkeit kann mit einer Geldbuße bis zu hunderttausend Deutsche Mark geahndet werden. Verwaltungsbehörde im Sinne des § 36 Abs. 1 Nr. 1 des Gesetzes über Ordnungswidrigkeiten ist die untere Naturschutzbehörde (§ 21 Abs. 4 Reichsnaturschutzgesetz).

§ 8

Gegenstände, auf die sich eine Ordnungswidrigkeit nach § 21 des Reichsnaturschutzgesetzes bezieht, können eingezogen werden (§ 22 Reichsnaturschutzgesetz).

§ 9

Diese Verordnung tritt am Tage nach ihrer Verkündung im Staatsanzeiger für das Land Hessen in Kraft.

Darmstadt, 26. 1. 1976

Der Regierungspräsident
— höhere Naturschutzbehörde —
gez. Dr. Wierscher
StAnz. 6/1976 S. 298

205

Erklärung von Waldflächen in den Gemarkungen Walldorf und Zeppelinheim zu Schonwald gem. § 19 HessForstG

Auf Antrag der Stadt Walldorf, Kreis Groß-Gerau, erkläre ich gemäß § 19 des Hessischen Forstgesetzes in der Fassung vom 13. 5. 1970 (GVBl. I S. 344), zuletzt geändert durch Gesetz vom 4. 9. 1974 (GVBl. I S. 361), in Verbindung mit der Vierten Verordnung zur Durchführung des Hessischen Forstgesetzes über Maßnahmen zur Sicherstellung der Landespflanzung vom 14. 12. 1970 (GVBl. I S. 757), zuletzt geändert durch Verordnung vom 11. 9. 1974 (GVBl. I S. 462), die nachstehend genannten Waldgrundstücke zu Schonwald:

Gemarkung Walldorf

Flur 1, Nrn. 1/2 = 6,7714 ha, 1/3 = 2,5520 ha, 8/15 = 0,0016 ha, 10 = 0,0132 ha, 11 = 0,9148 ha, 12 = 0,0207 ha, 13 = 1,9216 ha; Flur 7, Nrn. 1/1 = 59,1613 ha, 3/1 = 0,3618 ha, 4/3 = 59,2670 ha, 6/1 = 0,2455 ha, 7/1 = 75,0751 ha, 8 = 0,5681 ha, 14/1 = 0,6018 ha, 15/1 = 68,5773 ha, 16/1 = 0,5738 ha, 17/2 = 43,5085 ha, 19/1 = 9,4144 ha;